

BELEIDSPLAN (Meerjarenplan) MOSKEEVERENIGING MASJID EL FATH AMERSFOORT



INHOUDSOPGAVE

- 1. Inleiding**
- 2. Doelstelling**
 - 2.1 *Integratie*
 - 2.2 *Emancipatie*
 - 2.3 *Participatie*
- 3. Organisatie**
 - 3.1 *Accommodatie*
 - 3.2 *Organogram*
 - 3.3 *Bestuur*
 - 3.4 *Commissie*
 - 3.4.1 *Kascommissie*
 - 3.5 *Financiën*
 - 3.6 *Vrijwilligers*
 - 3.7 *Leden*
 - 3.8 *Communicatie*
- 4. Educatieve activiteiten**
 - 4.1 *Basisonderwijs*
 - 4.2 *Huiswerkbegeleiding*
 - 4.3 *Godsdienstlessen / lezingen / Koranlessen*
- 5. Maatschappelijke activiteiten**
 - 5.1 *Spreekuur imam*
 - 5.2 *Sociale controle*
 - 5.3 *Klankbordgroep*
 - 5.4 *Wijkbeheerteam*
 - 5.5 *Platform*
 - 5.6 *Samenwerking*
 - 5.7 *Thema avonden*
 - 5.8 *Ontmoetingsplek*
 - 5.9 *Mortuarium*
- 6. Sociaal-culturele activiteiten**
 - 6.1 *Rondleidingen*
 - 6.2 *Voedselbank*
 - 6.3 *Feestdagen*
 - 6.4 *Open dag*
 - 6.5 *Excursies*
- 7. Sportieve activiteiten**

1. Inleiding

Moskeevereniging Masjid El Fath wat in het Arabisch de opening / de sleutel betekent maakt al sinds 1980 onderdeel uit van de Amersfoortse samenleving. Een groep voormalige Marokkaanse gastarbeiders werd zich eind jaren '70 bewust van het feit dat de kans op een structureel verblijf in Nederland groter was dan een terugkeer naar het land van herkomst. Binnen de gemeenschap groeide dan ook de behoefte aan een moskee, iets wat binnen het leven van een moslim onmisbaar is. Met dit besef werd men geconfronteerd met het feit dat de voorzieningen voor moslims in Nederland niet toereikend waren. Zo ontstonden in veel gemeentes in Nederland veel initiatieven van moslims om bij elkaar te komen voor het gezamenlijke gebed, gezelschap en culturele activiteiten. Uit een van deze initiatieven van een groep Amersfoorters van Marokkaanse afkomst is moskeevereniging Masjid El Fath ontstaan.

In 1980 werd een woonhuis aan de Soesterweg gekocht en van binnen verbouwd tot een moskee. Door toename van het aantal leden werd al snel in de loop der tijd uitgebreid met de naastgelegen panden.

Door de jaren heen heeft de moskeevereniging Masjid El Fath een grote aantrekkingskracht gekend. Door de snelle groei van het aantal leden en de toename van vaste bezoekers ontstond er steeds meer behoefte voor uitbreiding om aan de vraag aan activiteiten van de achterban te kunnen voldoen. Het oude pand kon niet in de behoefte voorzien naar educatieve, sociaal-culturele, sport en maatschappelijke activiteiten. Ook de gebedsruimte werd veel te klein om het aantal bezoekers te kunnen herbergen voor het gezamenlijke gebed en de parkeergelegenheid was zeer beperkt.

Samen met de gemeente Amersfoort heeft de moskeevereniging Masjid El Fath gezocht naar een geschikte locatie voor een nieuwe moskee. In 2001 kwam de locatie aan de Zangvogelweg 156 in beeld. In december 2003 gaf de gemeenteraad groen licht en werd er met de bouw gestart. Het gebouw is financieel geheel door de lokale moslim gemeenschap gerealiseerd. Het uiteindelijke resultaat is opgeleverd in 2007, een prachtig gebouw waarin de moskeevereniging haar religieuze, educatieve en sociaal-maatschappelijke activiteiten kan realiseren.

Vandaag de dag bestaat de achterban van de moskeevereniging Masjid El Fath uit een grote multiculturele diversiteit waar wij bijzonder trots op zijn.

2. Doelstelling

De activiteiten van de moskeevereniging Masjid El Fath hebben tot doel om voor de achterban van de vereniging, maar ook meer in het algemeen voor de moslimgemeenschap, de integratie, emancipatie en participatie in de maatschappij te bevorderen middels het organiseren van educatieve, sociaal-culturele, sportieve, maatschappelijke en religieuze activiteiten.

De moskeevereniging Masjid El Fath doet haar activiteiten vanuit een op de islam geïnspireerde maatschappelijke verantwoordelijkheid die op verschillende terreinen tot uitdrukking komt. Bij alle activiteiten staat het actieve burgerschap van de achterban in de Nederlandse samenleving centraal.

De vereniging wil graag investeren in samenwerking op lokaal niveau, met de wijkbewoners en sociaal-maatschappelijke instellingen. Hierdoor zullen alle betrokken partners op eigen wijze kunnen bijdragen aan het algemeen belang (leefbaarheid, wederzijdse respect en begrip voor elkaar in de wijk/stad).

De moskeevereniging streeft ernaar om de problemen tussen individuen en bevolkingsgroepen te overbruggen om zo een bijdrage te kunnen leveren aan een samenleving in harmonie, saamhorigheid en wederzijdse respect tussen verschillende bevolkingsgroepen en religies. De vereniging hoopt hiermee een ideale maatschappelijke rol te kunnen vervullen en een breed en gemend publiek uit Amersfoort en omstreken te kunnen bereiken.

Zoals hierboven benoemd zijn integratie, emancipatie en participatie centrale begrippen voor de moskeevereniging

2.1 Integratie

Integratie in de Nederlandse samenleving is in de visie van moskeevereniging geen keuze, maar een “must”. Nieuw- en oudkomers dienen zich de geschreven en ongeschreven regels eigen te maken om volwaardig deel uit te kunnen maken van de Nederlandse samenleving. Volledig participeren in de Nederlandse samenleving is van cruciaal belang voor een succesvolle integratie. Dit proces dient echter wel van twee kanten te komen.

2.2 Emancipatie

Voor een volwaardig burgerschap is het niet voldoende om lid van een samenleving te zijn. Een bevestiging van de eigen identiteit is een dynamisch proces voor de jongeren, waarbij zij niet tussen, maar in twee culturen leven. Hiermee wordt een nieuwe identiteit gecreëerd om van daaruit voor zichzelf en voor de samenleving op te komen. Emancipatie is hiermee een proces om je eigen positie in de samenleving op te eisen. Onderdeel hiervan is de erkenning van de eigen waarden en normen en respect hebben voor andermans waarden en normen. De moskeevereniging wijst assimilatie af, evenals het krampachtig vasthouden aan een versteende cultuur uit het land van herkomst.

2.3 Participatie

Burgerschap op zijn beurt betekent meer dan opkomen voor jezelf, het betekent jezelf dienstbaar maken aan de Nederlandse samenleving. Dit door een actieve opstelling in onderwijs, arbeidsmarkt en maatschappelijke organisaties. Participeren betekent ook een actieve houding in het smeden van banden tussen de eigen organisatie en de omgeving. Dialoog, voorlichting, debat en gezamenlijke activiteiten horen bij dit thema.

3. Organisatie

3.1 Accommodatie

Moskeevereniging Masjid El Fath was voorheen gehuisvest op de Soesterweg. Sinds 2007 is moskeevereniging gehuisvest in haar prachtige nieuwe gebouw aan de Zangvogelweg 156 te Amersfoort. Het gebouw is ontworpen door architect Gerard Rijnsdorp.



3.2 Organogram

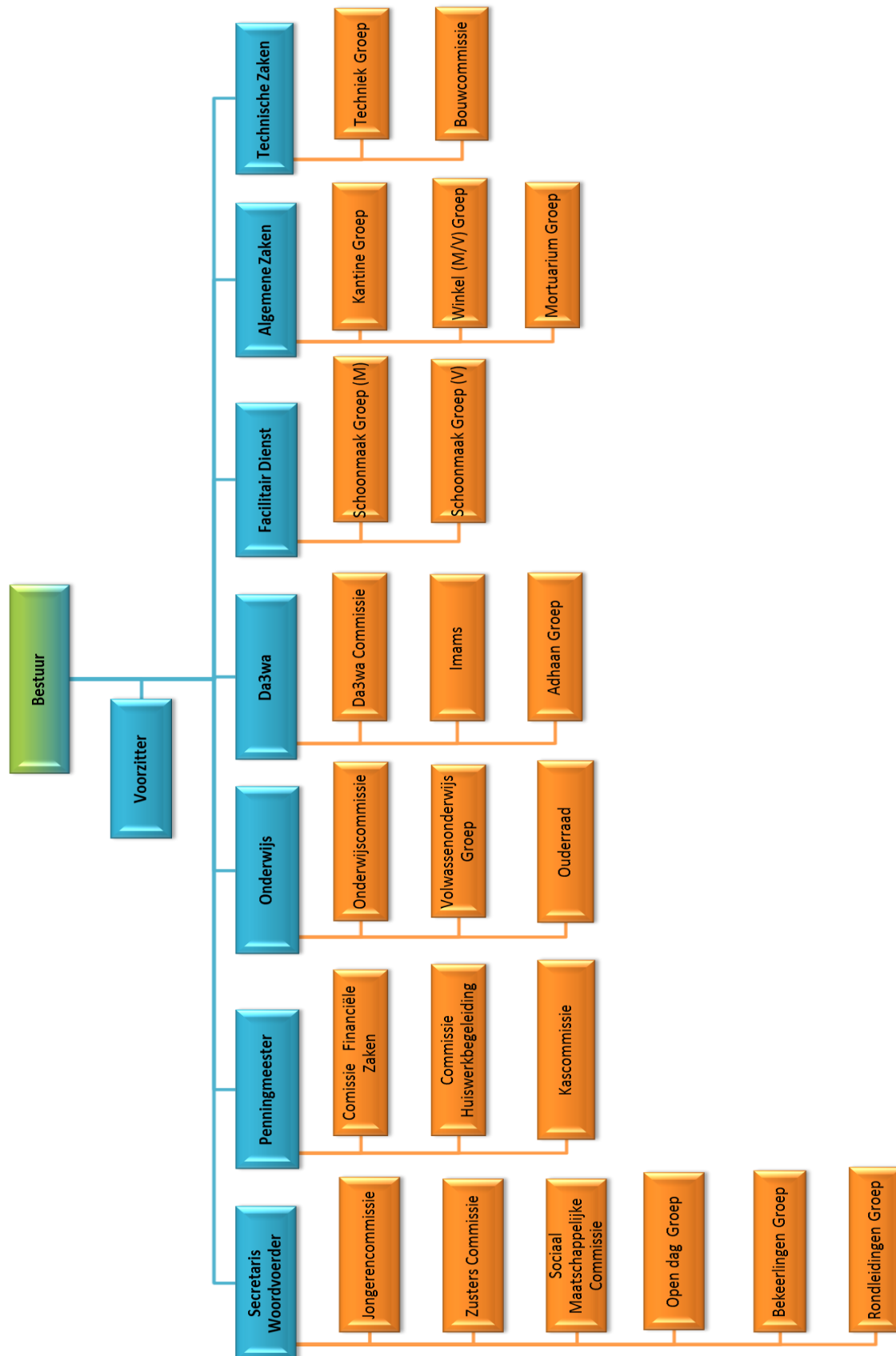

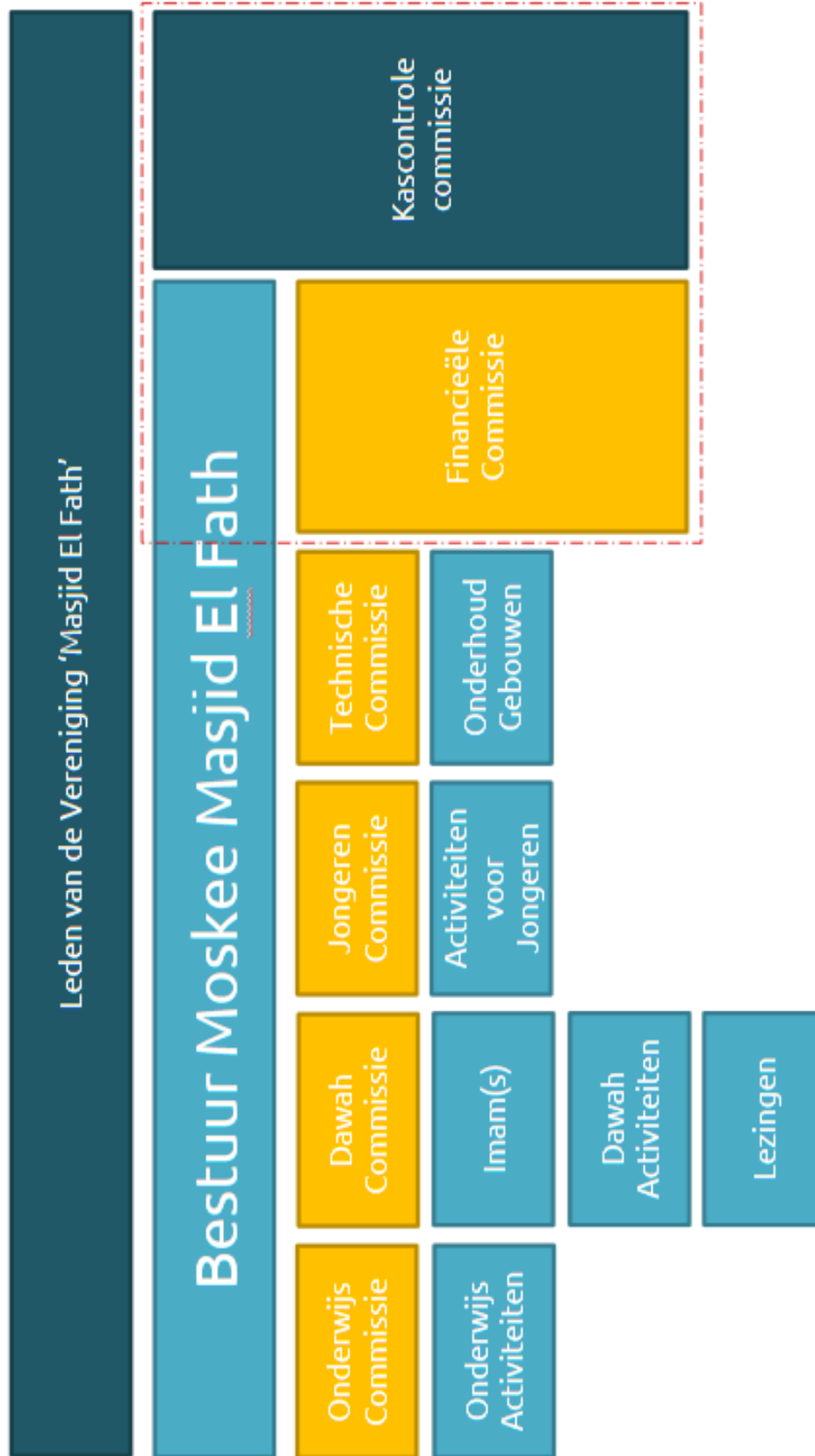

3.3 Bestuur

Het bestuur van de moskeevereniging Masjid El Fath bestaat uit 9 personen, een voorzitter, secretaris, penningmeester en algemene bestuursleden. De bestuursleden worden op voordracht van een vertrouwenscommissie door de algemene ledenvergadering gekozen. De vicevoorzitter, de secretaris en de penningmeester worden vanuit het bestuur benoemd. Het bestuur is belast met het dagelijks bestuur van de moskeevereniging. Het bestuur is eindverantwoordelijk voor het functioneren van de moskeevereniging en het financieel beheer. Het bestuur vergadert maandelijks. Deze vergaderingen zijn besloten. Eens per jaar wordt er een algemene ledenvergadering gehouden. De gehouden of te houden activiteiten en het financieel verslag worden dan aan de leden gepresenteerd.

Het vervullen van deze bestuursfuncties betekent veel opoffering van de vrije tijd. Desondanks is de motivatie en voldoening zeer hoog. Dit mede doordat de moslims het als een verplichting zien vanuit het geloof om bij te dragen aan het welzijn van de maatschappij. Alle bestuursleden functioneren op vrijwillige basis zonder financiële tegenprestatie.

3.4 Commissies

Zoals uit het organogram valt op te maken heeft de moskeevereniging diverse commissies. Deze commissies organiseren activiteiten binnen hun eigen disciplines na goedkeuring van het bestuur. Een aantal van deze commissies hebben ook een adviserende rol richting het dagelijkse bestuur. Elke commissie heeft een bestuurslid als contactpersoon. Zo kan het bestuur er op toe zien dat de commissies hun taken binnen de kaders van het vastgestelde beleid blijven uitvoeren. Ook kunnen de commissies hierdoor rechtstreeks communiceren met het bestuur.

3.4.1 Kascommissie

De kascommissie doet de kascontrole en onderzoekt de staat van baten en lasten met toelichting. De kascommissie brengt jaarlijks voor de algemene ledenvergadering verslag van haar bevindingen in. Naast de controle van de kascommissie heeft de moskeevereniging ook een externe accountant.



3.5 Financiën

Om de doelstellingen van de vereniging te kunnen realiseren zijn er financiële middelen nodig. Ook het onderhoud van het pand waarin de vereniging gevestigd is brengt de nodige kosten met zich mee. Om dit te kunnen bekostigen moet de vereniging geld werven. Dit gebeurt door middel van:

- **Contributie**
De moskeevereniging telt per januari 2018, 954 betalende leden. De contributie bedraagt € 120,- per jaar per gezinshoofd.
- **Giften**
Naast contributie zijn de incidentele giften ook een belangrijke inkomstenbron. Veel moslims die vrijwillig aan de moskee schenken doen dit uit geloofsovertuiging. De giften bestaan veelal uit geldbedragen of een schenking van een duurzaam gebruiksgoed.
- **Sponsors**
De moskeevereniging zoekt actief voor haar activiteiten naar sponsors om de kosten te drukken.
- **Collectes**
Jaarlijks worden er in de maand ramadan collectes gehouden ter financiering van grote onderhoudsprojecten aan het gebouw of aanschaf van dure installaties en materialen.
- **Winkel**
De moskeevereniging heeft haar eigen winkeltje in het gebouw. Hier worden veelal typische Marokkaanse specerijen verkocht. Dit genereert voor de vereniging extra inkomsten om de financiële situatie te verbeteren.
- **Kantine**
Naast een eigen winkeltje heeft de moskeevereniging ook een kantine waar de leden / bezoekers terecht kunnen voor het drinken van een bakje koffie of een traditionele Marokkaanse muntthee. Ook dit genereert voor de vereniging evenals de winkel extra inkomsten.
- **Verhuur Soesterweg**
De moskeevereniging genereert ook additionele inkomsten uit verhuur van het oude pand aan de Soesterweg.

3.6 Vrijwilligers

De moskeevereniging is zeer afhankelijk van vrijwilligers. Het aansporen en motiveren van de leden zowel ouderen als jongeren krijgt veel aandacht binnen de vereniging. Resultaat is de hoge bereidheid van onze leden om zich als vrijwilliger in te zetten voor de vereniging. Via vrijwilligerswerk leveren ook de leden van de vereniging een bijdrage aan de samenleving. Het doen van vrijwilligerswerk heeft voor deze mensen een positief effect op hun gezondheid. Het gevoel van eigenwaarde groeit en gevoelens van stress en eenzaamheid nemen af.

Het overgrote deel van de vrijwilligers ontvangt geen financiële tegenprestatie. De vrijwilligers in het onderwijs (leraren / leraressen) hebben een vrijwilligersovereenkomst en ontvangen een vergoeding gelijk aan het maximum vastgesteld normbedrag per jaar door de Belastingdienst. De imams zijn echter in loondienst van de moskeevereniging en hebben een arbeidsovereenkomst en krijgen loon uitgekeerd.

3.7 Leden

Moskeevereniging Masjid El Fath telt in Amersfoort 954 betalende leden. Elk betalende lid is een gezin. Het aantal leden is de laatste jaren sterk gegroeid en blijft groeien. De contributie bedraagt voor de leden € 10,- per maand. Naast de leden kent de moskeevereniging vele vaste bezoekers. Het merendeel van deze mensen zijn afkomstig uit de Amersfoortse gemeenschap. Maar ook mensen buiten Amersfoort weten steeds vaker de weg te vinden naar de moskeevereniging. Voornamelijk mensen uit de omringende plaatsen (Soest, Barneveld, Leusden, Baarn, Bunschoten, Nijkerk, Putten, Ermelo, Scherpenzeel, Harderwijk).

3.8 Communicatie

De moskeevereniging Masjid El Fath beschikt over een website www.moskee-elfath.nl. Naast algemene informatie kunnen de bezoekers via de website in contact komen met de moskeevereniging voor diverse verzoeken en vragen. De website wordt zeer intensief bezocht. Getuige hiervan is het onderstaand laatst bekende resultaat (december 2017) aan zoekopdrachten.

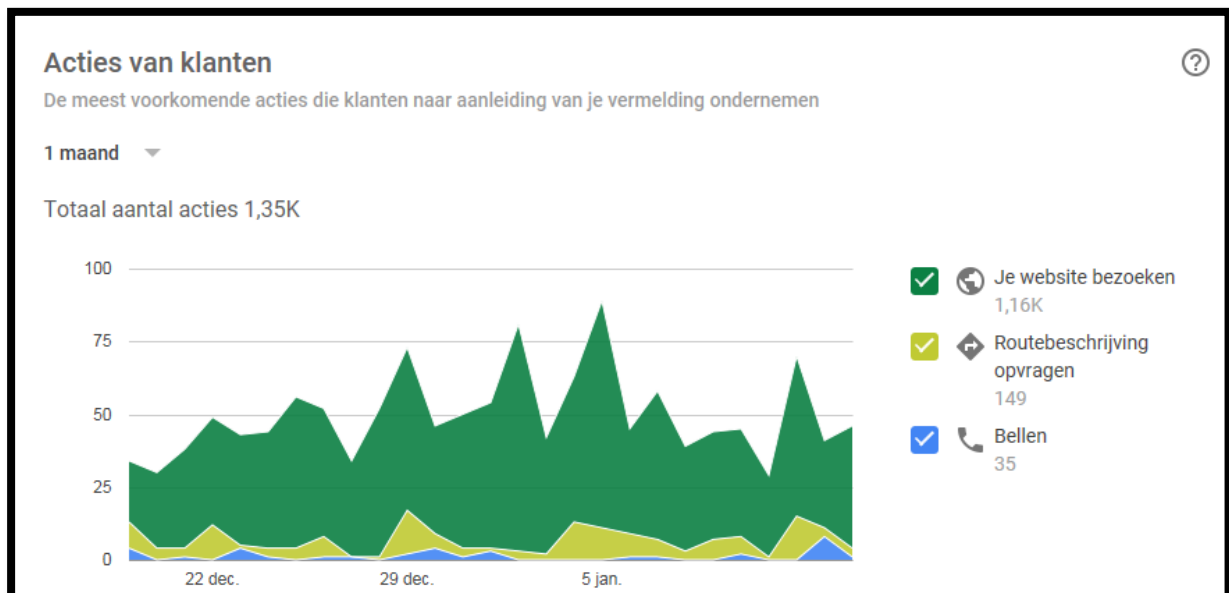
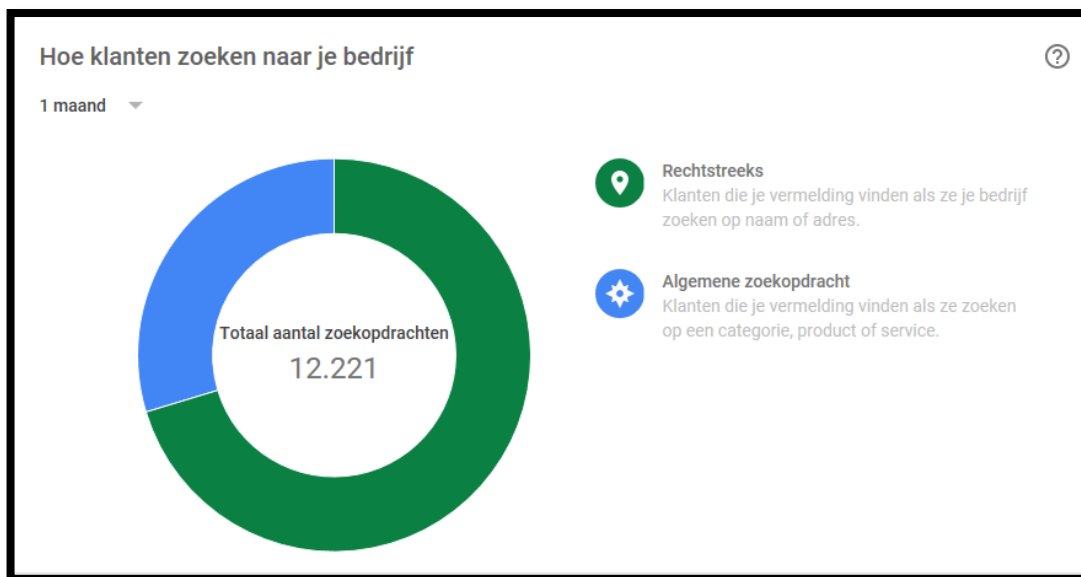

De moskeevereniging is ook actief op Facebook (<https://nl-nl.facebook.com/elfath.amersfoort>) en heeft momenteel ca. 3.633 (stand januari 2018) volgers. Deze vorm van sociale media wordt gebruikt als hulpmiddel voor het promoten van activiteiten, seminars en evenementen.

Om de achterban van de vereniging nog beter te kunnen informeren zijn er binnen het gebouw meerdere TV informatieschermen. Deze worden veelvuldig gebruikt voor het promoten van activiteiten en overige mededelingen. Tevens is de moskeevereniging ook bereikbaar via e-mail of via een vaste telefoonlijn.

4. Educatieve activiteiten

Zoals al in de doelstelling benoemd hebben de activiteiten van de moskeevereniging Masjid El Fath tot doel om voor de achterban van de vereniging, maar ook in het algemeen voor de moslimgemeenschap, de integratie, emancipatie en participatie in de maatschappij te bevorderen middels het organiseren van educatieve, sociaal-culturele, sportieve, maatschappelijke en religieuze activiteiten.

4.1 Basisonderwijs

Elk weekend wordt er les gegeven aan jonge kinderen door een groep leraren en leraressen (vrijwilligers) bestaand uit de leden van de vereniging. Ook worden er diverse activiteiten voor deze jongeren georganiseerd om zo de islamitische normen en waarden over te brengen en zich maatschappelijke betrokken te voelen. Het basisonderwijs telt momenteel (2018) 475 kinderen die elk weekend onderwezen worden.

4.2 Huiswerkbegeleiding

Moskeevereniging Masjid El Fath biedt huiswerkbegeleiding aan kinderen van haar leden. Dit gebeurt in een rustige en stimulerende leeromgeving. De kinderen worden intensief begeleid door hoog opgeleide vrijwilligers uit de achterban van de vereniging op vrijwillige basis. Deze jongeren geven aan dat zij hier veel profijt van hebben.

4.3 Godsdienstlessen / lezingen / Koranlessen

Meerdere malen per week worden er door de imam lezingen en lessen gegeven over diverse onderwerpen binnen de religie (islam) zowel aan de leden evenals de niet leden.

5. Maatschappelijke activiteiten

Een bijdrage leveren aan een betere samenleving? Dat doe je door met mensen te praten over de dingen die ons bezig houden. Leuke alledaagse zaken, maar ook dingen die bezwarend zijn. Op deze wijze probeert de moskeevereniging Masjed El Fath een brug te creëren tussen de verschillende bevolkingsgroepen.

5.1 Spreekuur imam

De moskeevereniging Masjed El Fath faciliteert in het algemeen voor haar achterban een spreekuur met de imam. Leden kunnen voor hun religieuze vragen een verzoek indienen voor een persoonlijke (vertrouwelijke) gesprek met de imam. Ook voor persoonlijke kwesties in de breedste zin kunnen de leden hiervoor bij de imam terecht. Zo biedt de vereniging een helpende hand aan mensen die gebukt gaan aan problemen.

5.2 Sociale controle

Door sociale controle wordt bewerkstelligd dat mensen zich aanpassen aan gedrag dat van hen in de groep verwacht wordt. Vanuit de moskeevereniging Masjed El Fath gaat er dan ook een enorme sociale controle uit. De imam heeft hierin een zeer belangrijke rol. Hij vervult een brugfunctie vanuit het geloof en het bestuur naar de leden van de vereniging. Dit door middel van o.a. de vrijdagpreken. De leden dragen de boodschap op hun beurt uit in de wijk en hun omgeving. Dit draagt bij aan een goede verstandhouding met de buurtbewoners en verbetering van het leefklimaat in de wijk.

5.3 Klankbordgroep

Bij projecten die in het verlengde van de moskeevereniging Masjed El Fath liggen neemt de vereniging deel aan klankbordgroepen.

5.4 Wijkbeheerteam

Om mee te praten over het reilen en zeilen van de wijk Liendert (vestegingswijk van de vereniging) heeft de vereniging zitting genomen in het wijkbeheerteam. Zo probeert de moskeevereniging een steentje bij te dragen aan het welzijn van de wijk.



5.5 Platform

Voor het bevorderen van dialoog met andere levensbeschouwingen is de moskeevereniging toegetreden als lid van het Platform voor Religies en Levensbeschouwingen. Op deze manier kunnen verschillende maatschappelijke thema's met elkaar gedeeld worden met een hogere doelgroep bereik.

5.6 Samenwerking

Om de effectiviteit van haar activiteiten te vergroten zoekt de moskeevereniging Masjid El Fath regelmatig samenwerking met andere maatschappelijke organisaties.

5.7 Thema avonden

Moskeevereniging Masjid El Fath organiseert maandelijks voor de jongeren een thema avond. Maatschappelijke problemen en (sociale) vraagstukken worden uitgelicht en besproken. De meeste onderwerpen worden door de jongeren zelf ingebracht. Zo probeert de vereniging alle daagse onderwerpen die er bij de jongeren spelen bespreekbaar te maken.

5.8 Ontmoetingsplek

Moskeevereniging Masjid El Fath als ontmoetingsplek is van vitaal sociaal belang voor een grote groep ouderen (mannen en vrouwen). Voor deze groep is de moskeevereniging vaak de enige plek waar zij sociaal actief kunnen zijn. Het hier ontmoeten heeft voor deze mensen een positief effect op hun gezondheid. Het gevoel van eigenwaarde groeit en gevoelens van stress en eenzaamheid nemen af.

Ook vervult de moskeevereniging een belangrijke maatschappelijke functie als ontmoetingsplek voor de jongeren. De vereniging is voor de jongeren niet alleen een ontmoetingsplek maar ook een stimulerende omgeving waar de jongeren de mogelijkheid hebben zich te ontwikkelen op het sociaal-maatschappelijke vlak. Door de interactie tussen de jongeren en de oudere generatie levert dit een belangrijke bijdrage aan het maatschappelijke bewustzijn van de jongeren.



5.8 Mortuarium

De meeste moslims die in Nederland leven worden in het land van herkomst begraven. Dit heeft te maken met het feit dat er nog onvoldoende faciliteiten zijn om Islamitisch te begraven. Ook dient elke overledene een rituele wassing te ondergaan. Vanuit deze behoefte van de plaatselijke moslimgemeenschap en het zoveel mogelijk ontzorgen van de nabestaanden heeft de moskeevereniging ruimte gecreëerd binnen het pand waar de rituele wassing uitgevoerd kan worden. Ook is er binnen het pand een mortuarium ingericht. Zo kan de overledene in het pand van de moskeevereniging verblijven tot aan de repatriëring door een uitvaartmaatschappij.

Aan het gebruik van het mortuarium zijn er kosten verbonden. Deze worden deels gedekt door de vergoeding die de nabestaanden van de overledene moeten voldoen. De kosten voor de leden bedragen € 0,- en voor de niet leden € 350,- (een deel hiervan € 175,- wordt vergoed door de uitvaartverzekeraar). Om aan de vraag te kunnen voldoen worden deze diensten alleen aan moslims binnen de onderstaande regio's aangeboden.



(Amersfoort / Leusden / Soest / Baarn / Bunschoten / Nijkerk / Barneveld / Woudenberg / Scherpenzeel / Putten / Ermelo / Harderwijk)

6. Sociaal-culturele activiteiten

Onze samenleving is divers. Mensen verschillen op talloze manieren van elkaar. Zichtbare (o.a. huidskleur) en minder zichtbare dingen (o.a. culturele en sociale achtergrond). Door culturele en sociale activiteiten te organiseren probeert de moskeevereniging Masjid El Fath deelnemers de verschillen tussen mensen positief te laten beleven en ervaren.

6.1 Rondleidingen

Het gehele jaar door verzorgt de moskeevereniging Masjid El Fath rondleidingen. De moskeevereniging ontvangt verschillende groepen instellingen, studenten maar ook mensen die graag in gesprek willen met een moslim of de moskee van binnen uit willen zien. Ook krijgt de moskeevereniging vele verzoeken van basisscholen uit de omgeving voor een rondleiding. Veel van deze scholen hebben dit in hun lesprogramma opgenomen en keren jaarlijks terug met hun klassen. Geïnteresseerden kunnen via de website of e-mail een rondleiding aanvragen.

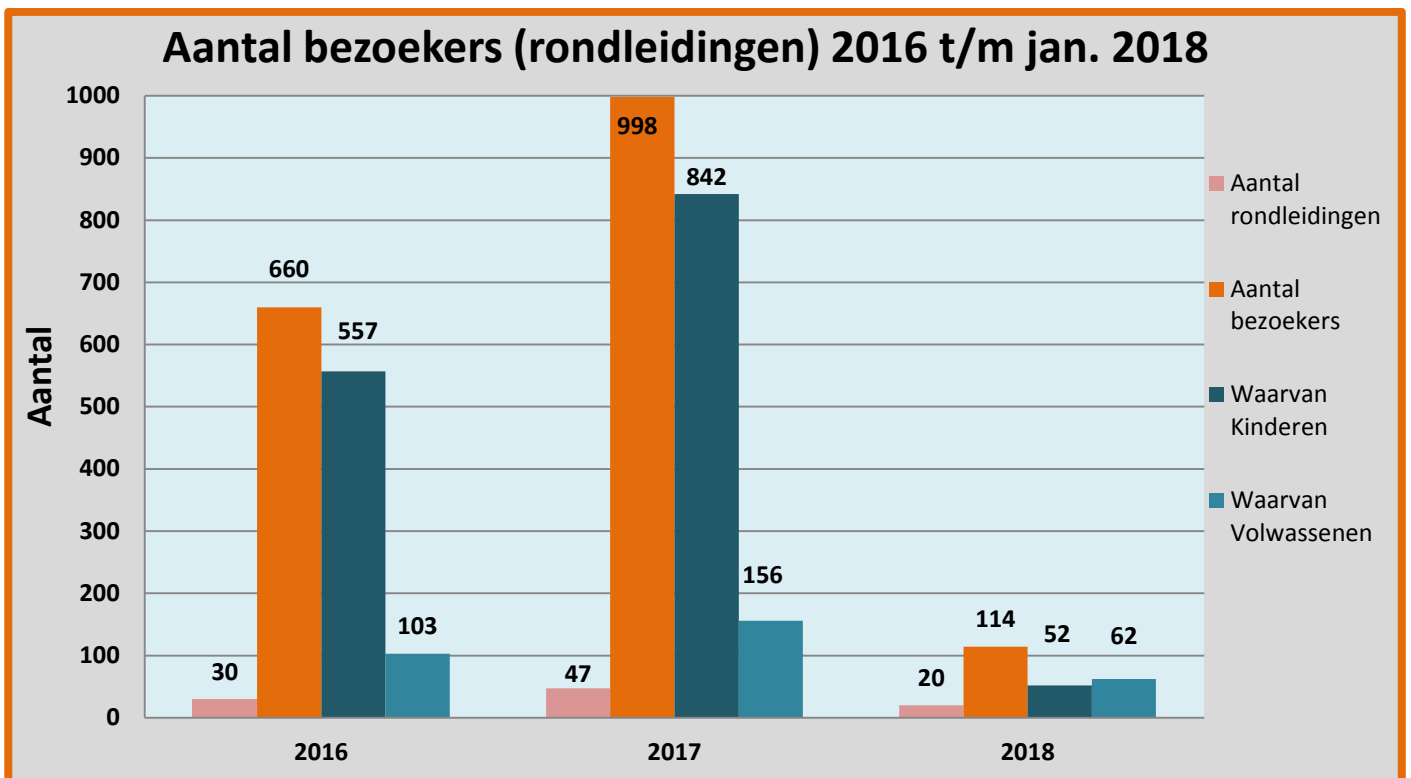

6.2 Voedselbank

Jaarlijks bij het offerfeest krijgen de leden van de moskeevereniging de gelegenheid om een deel van het vlees te schenken aan de minderbedeelden. Dit doet de vereniging dan in samenwerking met de Voedselbank Amersfoort. De moskeevereniging verzamelt vlees in en de voedselbank “Voedsel Focus Amersfoort” informeert op haar beurt haar leden over de inzameling. Het verzamelde vlees wordt door de moskeevereniging dan uitgedeeld aan de leden van de voedselbank ongeacht achtergrond en geloofsovertuiging. Door dit initiatief maakt de moskeevereniging vele mensen erg blij. Er wordt veel voldoening hieruit gehaald. Dit alles motiveert de moskeevereniging om zich hiervoor te blijven inzetten.

6.3 Feestdagen

De moskeevereniging Masjid El Fath hecht veel waarde aan de viering van religieuze feestdagen. Hierbij kun je denken aan de viering van de Ramadan, Eid ul Fitr of in Nederland beter bekend als Suikerfeest en de viering van Eid Al-Adha (Offerfeest).

- **Ramadan**

De Ramadan is voor de moslims, overal in de wereld een bijzondere maand. In deze voor de moslims heilige maand worden de moskeeën massaal bezocht voor het verrichten van de gebeden (Tarawih) of het bijwonen van lezingen. Dit geldt ook voor de moskeevereniging Masjid El Fath. Het aantal bezoekers deze maand aan de moskeevereniging Masjid El Fath passeert ruim de grens van duizend personen per avond. Om aan de behoeften van de bezoekers te kunnen voldoen, wordt er in deze maand extra veel meer aandacht besteed aan het organiseren van seminars en lezingen.

- **Verbreken vasten**

De nodige aandacht krijgt ook het verbreken van het vasten, het gezamenlijk nuttigen van een maaltijd. Deze gezamenlijke maaltijd wordt door de moskeevereniging dan ook gebruikt als een voorziening voor de mensen die het minder hebben in de samenleving en om in deze voor de moslims zegenrijke maand de genegenheid en morele steun te ervaren binnen de gemeenschap van gelovigen.

- **Laylat ul-Qadr**

Laylat ul-Qadr (Nacht van de Beslissing) is een zeer bijzondere en waardevolle nacht tijdens de maand Ramadan. Dit is voor de moskeevereniging Masjid El Fath dan ook de drukste nacht van de al zo drukke maand Ramadan. Tijdens deze heilige nacht overstijgt het aantal bezoekers alle verwachtingen. Veel mensen uit de gemeenschap en omgeving zijn dan aanwezig. Tijdens deze nacht organiseert de moskeevereniging een grote iftar. Veel mensen van verschillende afkomst zijn hierbij aanwezig om gezamenlijk een feestmaal te nuttigen. Dit is bij uitstek de ideale gelegenheid om met mensen van verschillende afkomst kennis en in gesprek te geraken. Het feestmaal wordt veelal door de leden thuis voorbereid. De moskeevereniging doet een week hieraan voorafgaand een oproep aan leden om gerechten mee te nemen, waar altijd massaal gehoor aan gegeven wordt.

- **Eid ul Fitr / Eid Al-Adha**

Het beëindigen van de islamitische vastenperiode (Ramadan) wordt ingeluid door de viering van Eid ul Fitr (ook bekend als Suikerfeest). Dit is één van de grootste islamitische feestdagen evenals de Eid Al-Adha (Offerfeest). Voor de moskeevereniging behoren deze twee feestdagen tot de drukste dagen van het jaar.

6.4 Open dag

Op deze open dagen is iedereen van harte welkom om kennis te maken met de moskeevereniging. De moskeevereniging Masjid El Fath streeft er naar om, om de twee jaar een open dag te organiseren. Dit om vooral niet moslims kennis te laten maken met de moskeevereniging, islam en de Marokkaanse cultuur.

6.5 Excursies

Jaarlijks worden er excursies en uitjes georganiseerd voor de diverse doelgroepen (ouderen, jongeren, vrouwen en mannen) uit de achterban van de moskeevereniging. U kunt hierbij denken aan pretparken, museums en veel meer.



7. Sportieve activiteiten

Sporten is niet alleen goed voor de conditie maar ook voor het leren omgaan met anderen. Daarom organiseert moskeevereniging Masjid El Fath het gehele jaar door op het gebied van sport diverse terugkerende activiteiten.

Voorbeelden hiervan zijn:

- Zwemmen
- Fitness
- Hardlopen
- Mountainbiken
- Bowlen
- Voetbal
- Paintball
- Karten